Konstanca megyében versenyeztek a fiatal kerékpárosok

Dobrudzsában kerekeztek

FORRÁS: NOVÁK CYCLING ACADEMY

Népes mezőny állt rajthoz a fiatalok versenyén Konstancán

Két országúti kerékpáros versenyt rendeztek az elmúlt napokban Dobrud zsában, Konstanca megyében. A csíkszeredai Novák Cycling Academy csapatát 13 fiatal képviselte.

Május 11-13. között zajlott a Turul Dobrogei országúti kerékpárverseny, amely a Románia-kupa sorozatba is beszámított. Ezen a viadalon a Novak Cycling Academy csapatát három versenyző képviselte: Török Szilárd (ifjúsági), András-Pótsa Péter (ifjúsági) és Bodor Csongor Imre (kadet-korosztály). A háromnapos verseny a 10 km-es egyéni időfutammal kezdődött, ahol Török Szilárd a 2., András-Pótsa Péter az 5., míg Bodor Csongor a 3. helyen végzett. Következett a 60 km-es próba, ahol Bodor újra 3. lett, Török az 5., András-Pótsa pedig a 8. helyen zárt. A dobrudzsai körverseny harmadik szakaszán 90 km várt a kerékpározókra, ahol a Novák Cycling Academy fiatal gyimesi kerékpárosa, Bodor Csongor ismét 3. lett. A viadal zárásaként, a konstancai Aurel Vlaicu sugárúton került sor az utolsó szakaszra, a „háztömb körüli" próbára, ahol Bodor Csongor az 5. helyen végzett. A tehetséges sportoló a Turul Dobrogei összetett rangsorában 3. lett korosztályában.

A gyerek korosztályú kerékpározók szintén Konstancán, a Cupa Mării Negre elnevezésű vetélkedőn álltak rajthoz, a Novák Cycling Academy csapatát tízen képviselték. Az A-kategóriában (13-14 évesek) a dobogó mindhárom fokára a Novák csapat képviselői állhattak fel: Iacob-Csiszér Dávid első, Mezey Koppány második, Lukács Zsombor pedig harmadik lett. Török János a 8., míg Novák Edvárd (egy esés miatt) a 11. helyen zárt. A 11-12 éveseknél, a B-kategóriában is csíki siker született, az első helyen Novák Edmond végzett, a lányok között Ferencz Dorottya 3. helyezést ért el, de befejezte a versenyt az akadémia új tagja, az élete első versenyén rajthoz álló Tamás Szidónia is. A 9-10 éveseknél, a C-kategóriában a szintén újonc Ambrus János az előkelő 4. helyen ért célba. A legkisebb akadémista, Ferencz Ábel megnyerte kategóriája versenyét, ő a D1-korosztályban (5-6 évesek) lett első.

Svájc–Finnország negyeddöntő a hokivében

Finnország legyőzte az Egyesült Államokat a dániai jégkorong-világbajnokság csoportkörének utolsó játéknapján, ezzel eldőlt, hogy a B-csoport élén zár, az egymás elleni eredménnyel megelőzve az amerikaiakat. Lapzártáig az is eldőlt, hogy a negyeddöntőbeli ellenfele Svájc lesz.

A-csoport (Koppenhága): Csehország–Ausztria 4–3 (2–1, 1–0, 1–2), Svájc–Franciaország 5–1 (2–0, 1–0, 2–1) és Fehéroroszország–Szlovákia Fehéroroszország–Szlovákia 4–7 (0–2, 2–0, 2–5). Az Oroszország–Svédország mérkőzés lapzárta után fejeződött be. *A csoport állása:* 1. Svédország 17 pont, 2. Oroszország 16, 3. Csehország 14, 4. Svájc 12, 5. Szlovákia 11, 6. Franciaország 6, 7. Ausztria 4, 8. Fehéroroszország 0.

B-csoport (Herning): Kanada–Lettország 2–1 (1–0, 0–0, 0–1, 1–0) – hosszabbítás után, Finnország–Egyesült Államok 6–2 (2–0, 1–0, 3–2) és Kanada–Németország 3–0 (1–0, 1–0, 1–0). A Lettország–Dánia mérkőzés lapzárta után fejeződött be. *Az állás:* 1. Finnország 16 pont, 2. Egyesült Államok 16, 3. Kanada 15, 4. Dánia 11, 5. Lettország 10, 6. Németország 7, 7. Norvégia 6, 8. Dél-Korea 0.

A csoportok első négy helyezettje bejut a negyeddöntőbe, a két utolsó kiesik a divízió 1/A osztályba, ahol a magyar válogatott is szerepel. Szlovákia lesz a 2019-es világbajnokság házigazdája, ezért semmiképpen sem eshet ki.

Csíki Titánok a Tornádó-kupán

Jó eredményeket értek el a Csíki Titánok sportolói a Romániai WT Tekvandó Szövetség által Marosvásárhelyen megrendezett Tornádo-kupán, amelyen több mint 200 versenyző vett részt. A Titánok csapata 11 versenyzővel vett részt a versenyen, közülük kilencen dobogós helyen végeztek. Íme, a csíkiak helyezései. **1. hely:** Görbe Arnold (serdülő, –49 kg-os súlycsoport) és Nagy Botond (ifjúsági –73 kg). **2. hely:** Cojocea Alin (ifjúsági –59 kg), Kislaki Kristóf (gyerek –30 kg), János Rózsa (serdülő, +59 kg), Kacsó-Casiadi Dániel (serdülő, – 45 kg) és Nagy Hunor (serdülő –49 kg). **3. hely:** Sebastian Ciobanu (kisifjúsági –35 kg) és Potyó Anna (serdülő – 55 kg). A csapatot Dombi Gyula 2 Dan-os edző készítette fel.

Tizenegy gólos előnyben a Torda

Lejátszották a férfi kézilabda Challange Kupa döntőjének első mérkőzését, a hétfő esti találkozón a tordai együttes 11 gólos győzelmet aratott. Az eredmény: **Tordai Potaissa–Athéni AEK (görög) 33–22** (14–11). A visszavágót május 20-án rendezik Athénban.

Félmaratont futottak a Gentiánások

A Bukarest Nemzetközi Félmaraton elnevezésű utcai futóverseny a veterán atléták félmaratoni távú (21 km) országos bajnokságának is számított. A Csíkszeredai Gentiana SE Városi Atlétikai Klub sportolói közül ketten is bronzérmet szereztek a veteránok viadalán. Imre István a 60-64 évesek korcsoportjában, a Benő Zoltán pedig a 70-74 évesek korosztályában végzett a 3. helyen. A szintén csíkszeredai Ilie Spanachi részt vett az ugyancsak Bukarestben rendezett, szintén félmaratoni, de OMW Petrom Romania nevű futóversenyen, ahol az 55-64 évesek korcsoportjában 12. lett.

Sakklépésben

Meglepetéssel kezdődött a román sakkbajnokság döntője

Május 14-22. között Olănești ad otthont a román felnőtt női és férfi országos egyéni sakkbajnokságának. A férfiak mezőnyében a papírforma szerint zajlott az 1. forduló, a nőknél azonban hatalmas meglepetés született a nyitófordulóban: a Bukaresti Központi Sakk Klub 14 éves tehetsége, Alessia Mihaela Ciolacu (1843) legyőzte a 2. számú kiemelt Corina Isabela Peptan (2393) többszörös országos bajnok nagymesternőt. Világos sikeréhez a Fortuna is társult.

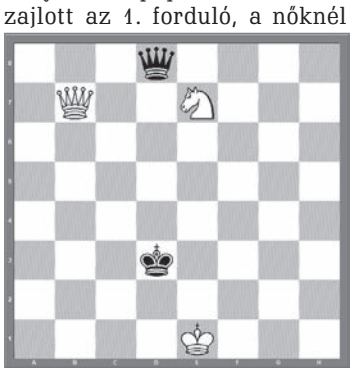

Ciolacu–Peptan
Vezérgyalog-megnyitás

1.d4 Hf6 2.Hf3 e6 3.e3 b6 4.Fd3 Fb7 5.0-0 c5 6.c4 Hc6 7.Hc3 d5 8.Be1 (8.cd5! Hd5 9.Hd5 Vd5 10.e4 Vd8 11.Fg5 Fe7 tartja az egyensúlyt, de 8...ed5? esetén 9.e4! jönn és világos kezdeményez) Fe7 9.dc5 bc5 10.b3 0-0 11.cd5 ed5 12.Fb2 Hb4 13.Ff5 Fc8 14.Fc8 Bc8 15.He5 d4?! (15...Be8! kellett) 16.Hb5 (Jobb 16.ed4! cd4 17.Hb5) a6 17.Ha3 d3 (17...de3! kellett) 18.e4 Fd6 19.Hg4 Fe7 20.He5 Vc7 21.Be3 Bcd8 22.Hg4 Vc6 23.Hh6+?? („Kukacos" kombináció, 23.He5 tartja az egyensúlyt) gh6 24.Bg3+ Kh8 25.Vh5 Bg8?? (Sötét 25...Ve6!! 26.Vh6 Bg8!! 27.Bh3 Bg7 vagy 27.Bf3 Bg6 lépésekkel kivédené a támadást és huszárelőnynyel maradna) 26.Vf7 Bd4 (26...Bg3 27.Ve7!!nyer) 27.Ve7 Ve4 28.Vf6+ és a matt láttán a román olimpikon feladta (1–0).

Sakkhíradó

Sanghajban a nők világbajnoki döntőjében három fordulóval a befejezés előtt a kínai Wen Ju tartja egypontos előnyét (4:3) a kínai Zhongyi Tan világbajnoknő ellen.

Az orosz Premier ligás csapatbajnokságot a férfiaknál Szentpétervár, a nőknél a Yugra nyerte.

A görögországi Kosz szigeten javában zajlik a német ACO szervezet által a 2400 Élő-pont alatti sakkozók számára kiírt világbajnokság.

Tanulmány

A vezérnek és a huszárnak a vezér elleni játéka általában döntetlennel végződik. Henri Rinck 1905-ben közzétett tanulmányában azonban a sötét király távol van vezérétől, és matthálóba kerül. Világos minden tisztje besegít a mattadásba, a tanulmány-lépésekből is láthatunk hármat: 1.Vb3+!Ke4 (1...Kd4 2.Vd1+ vezérnyerés) 2.Ke2!! Kf4 (2...Vd4 3.Vf3+ Ke5 4.Hc6 sakk-sekk, 2...Ve7 után 3.Ve3+ lenyeri a vezért, 2...Va5 után 3.Ve3 matt van) 3.Vf3+ Kg5 (3...Ke5 4.Hc6+ nyer) 4.Vf5+ Kh4 (4...Kh6 5.Vg6 matt) 5.Hg6+ Kg3 6.Vf3+ Kh2 7.He5!! Ve7 (7...Kg1 8.Vg3+ Kh1 9.Vh3+ Kg1 10.Hf3 vagy 7...Vh4 8.Hg4+ Kg1 9.Vf1 mattokkal végződik) 8.Kf1!! Vg7 (8...Ve5 9.Vg2 matt) 9.Hg4+ Vg4 10.Vg4 Kh1 11.Vf3 matt.

BIRÓ SÁNDOR