Székely-bajnokságon érdekelt a VSK

Ozsdolán kosaraznak

KORÁBBI FELVÉTEL: GEGŐ IMRE

Van utánpótlása a csíki kosárlabdasportnak

Felső-Háromszéken, a Berecki-hegység lábánál fekvő Ozsdolán zárul az idény a VSK Csíkszereda kosárlabdás lánycsapatai számára.

Hat csapat vett részt az U12-es korosztályú, kezdő (B-csoport) lánycsapatok számára kiírt Székely Nemzeti Bajnokságán (SzNB), az alapszakaszt megnyerő VSK Csíkszereda pénteken az elődöntőben és a helyosztón lesz érdekelt Ozsdolán. Az alapszakasz végeredménye: 1. VSK Csíkszereda 10 pont, 2. Kézdivásárhelyi SE 9, 3-4. Székelyudvarhelyi Vendor SK és Kovászna-Ozsdola közös csapata 7-7, 5. Gyergyószentmiklós 6, 5. Szentkatolna 4. Az elődöntő műsora: VSK Csíkszereda–Kovászna és Ozsdola közös csapata, illetve Kézdivásárhely–Székelyudvarhely.

A VSK Csíkszereda U13-as korosztályú együttes az országos bajnokságban a legjobb 8 közé jutásért megrendezett bukaresti tornán volt érdekelt az elmúlt napokban, ahol a következő eredményeket érte el: VSK–Bukaresti ICED 50:37, VSK–Bukaresti 4. sz. ISK 43:67 és VSK–Nagyszebeni ISK 30:53. A tornát a Bukaresti 4. sz. ISK nyerte, megelőzve a szebeni és a csíki csapatot. Az első két helyezett bejutott a nyolcasdöntőbe, a bajnokságban újoncként induló VSK Csíkszereda pedig összesítésben a 9. helyen végzett.

A csíkszeredai lány kosárlabda-csapatokat Endes Tünde és Nagy Kinga Katalin edzők készítették fel.

Rajtol a Time Attack

Még lehet nevezni az országos autós Time Attack bajnokság első fordulójára, amelyet holnap tartanak a kézdivásárhelyi gokart pályán. Az idén a pontvadászatot a Román Autósport Szövetség égisze alatt a csíkszeredai Richy Racing Team SE szervezi.

Európa-szerte népszerű az autósport keretén belül a Time Attack szakág, amelyen bárki részt vehet, nem kell külön versenygép, utcai autóval is részt lehet venni. „Az autósport egyik olyan kevés szakága közé tartozik a Time Attack, amelyen bukókeret nélküli autókkal is lehet indulni. Szaknyelven szólva nem kell kicsövezni az autót, ám sportruházattal és bukósisakkal rendelkeznie kell a versenyzőnek" – mondta Ritner Béla. A Richy Racing Team SE elnöke hozzátette, kiskorúak is indulhatnak a bajnokságon, feltétel, hogy egy felnőttnek be kell ülnie a kiskorú mellé az „anyósülésbe". Már az első versenyre is jelentkeztek kiskorúak, a bajnokság legfiatalabb sportolója az alig 13 éves Bartha Mózes. A Time Attack egy pályaverseny, ahol egyszerre egy versenyző köröz a pályán, egyetlen ellenfele az időmérő. A verseny egy zárt pályán zajlik, a pilóta a bemelegítő kört követően „repülőrajttal" kezdi el a mért kört, amelynek befejeztével egy levezető kör után hagyja el a pályát. Egy futam során két mért kört kell teljesíteniük a résztvevőknek, a versenynap egyébként szabad- és időmérőedzéssel kezdődik.

Az előzetes iratkozásról, illetve a versenyszabályzatról a Richy Racing Team közösségi oldalán kapnak információkat az érdeklődők. Akik a helyszínen akarnak nevezni, azoknak fontos tudni, hogy csütörtökön a kézdivásárhelyi gokart pályán is megtehetik 8 és 10 óra között. A szabadedzések 9 és 10.30 között zajlanak, 11 és 12.45 között lesz az időmérő edzés, az első futam 13.30-kor, a második pedig 15.00 órakor kezdődik, a díjkiosztót 17.30-tól tartják

Elkészült a 2017-es hokivilágranglista

A Nemzetközi Jégkorong-szövetség (IIHF) közzétette friss rangsorát. A magyar férfi válogatott a 19. helyen maradt, a romániai pedig megőrizte 29. helyét. Az élmezőnyt továbbra is Kanada vezeti, amelyet Oroszország követ. Íme, a világranglista: 1. Kanada 3225 pont, 2. Oroszország, 3. Svédország 3080, 4. Finnország 3060, 5. Egyesült Államok 2980, 6. Csehország 2900, 7. Svájc 2705, 8. Németország 2660, 9. Norvégia 2535, 10. Fehéroroszország 2535, ... 19. Magyarország 2095, ... 29. Románia 1565. A ranglistán 48 ország szerepel.

Döntőbe jutott a Nashville Predators

A Nashville Predators hazai jégen 6–3-ra legyőzte az Anaheim Ducksot az észak-amerikai profi jégkorongbajnokság (NHL) Nyugati főcsoportdöntőjének hatodik találkozóján, ezzel 4–2-re megnyerte a párharcot, és elsőként jutott be a 2017-es Stanley-kupa döntőjébe. A Keleti főcsoportban a Pittsburgh Penguins és az Ottawa Senators harcol a döntőbe jutásért.

Szlovén hátvédet igazolt a Volán

A szlovén Luka Vidmarral erősítette meg keretét a Fehérvár AV19 jégkorongcsapata. A klub tájékoztatása szerint a 31 éves védő egyéves szerződést írt alá. „Mindenképpen egy jobbkezes hátvédet kerestünk, Vidmar pedig beleillik mind szakmailag, mind emberileg az elképzeléseinkbe.

Sakklépésben

Visszapillantás az ACO-sakkvilágbajnokságra

A görögországi Kosz szigeten lezajlott ACO-világbajnokság (ahol a 2400 élő-pont alatti sakkozók indulhattak) klasszikus versenye mellett villámsakkban is rendeztek egyéni és csapat világbajnokságot. Az egyéni villámversenyt kihagytam, mert rögtön a klasszikus vébé 1. fordulója után kezdődött. Aztán az utazási fáradalmakat kipihenve, a német Reinhard Blodig (2051) társaként a klasszikus sakk ACO-világbajnoki aranya után az ACO csapatvb ezüstérmét is megszereztem 5-5 perces villámsakkban (Team Blitz), az 1. táblán mind a 7 ellenfelemet legyőzve. Csapatban a német rendező fia, Jens Hirneise (2328) FIDE-mester és a svájci Marc Potterat (2183)alkotta páros előzött meg, jobb Buchholz értékeléssel lett aranyérmes, a bronzérmet pedig a Falko Bindrich (2585) német nemzetközi nagymester és a svájci Albert Gabersek (2155) páros szerezte meg. Blitzben a 45 éves francia David Rano (2190)legyőzéséhez csak 10 másodpercet használtam.

Biró–Rano
Philidor-védelem

1.e4 d6 2.Hf3! e5 3.d4! Hd7 4.Fc4! (Lépéscserével André Danican Philidor francia zeneszerző és sakkozó védelme alakult ki, ahol sok csapda leselkedik a sötétre) h6? (Belelépett az egyikbe! 2001. június 13-án, a Kecskeméti Tavasz nyílt verseny 5. fordulójában az akkor 16 éves 2176 Élő-pontos német Moritz Lauer vezérét 12 lépésben fogtam el: 4...c6 5.Hg5 Hh6 6.a4! Fe7?? 7.Ff7+!! Hf7 8.He6!! Vb6 9.a5!! Vb4+ 10.c3 Vc4 11.Hc7+ Kd8 12.b3!! és 1-0) 5.de5! de5?? (5...He5 6.He5 de5 7.Ff7+! csak gyalogot veszítene) 6.Ff7+!! Kf7 7.He5+ Kf6 8.Hc3!! (Aleszandra Kosztyenyuk exvilágbajnoknő és női szépségideál a 2004-es varsói rapidversenyen Almira Szkripcsenko ellen 8.Vd4 c5! 9.Hd7++ Ke7 10.Vc5+ Kd7 11.Vb5+ Ke7 12.Hc3 után nagy csatát vívott döntetlen eredménnyel) Fb4 (8...Ke5 9.Vd5+ Kf6 10.Vf5+ Ke7 11.Hd5+ Kd6 12.Ff4+ Kc6 13.Ve6+ Fd6 14.Fd6 Hdf6 15.Fc5+!! Kb5 16.a4+ Ka5 17.Va6+!ba6 18.Hc6 matt, vagy 15...Kc5 16.Hd3+ Vd3 17.Ve5+ vezérnyerés.) 9.Vd4!! c5?? (9...Fc3+ 10.bc3 Ke6 11.Vd5+ Kf6 12.Vf7+ Ke5 13.Ff4+ Ke4 14.f3 „paraszt-matt" következett 2001-ben Tomszkban a Szkatcskov–Krovelscsikov partiban) 10.Vd6 matt.

Biró–Gabersek
Szicíliai-védelem

1.e4 c5 2.c3 d5 3.ed5 Vd5 4.d4 Hf6 5.Hf3 Fg4 6.dc5! Vc5 7.h3 Ff3 8.Vf3 Vc6 9.Hd2 (9.Fe2!) e6 10.a4 a6 (10...Fe7?? 11.Fb5 vezérfogás) 11.Fd3 Fe7 12.0-0 0-0 13.Be1 Bd8 14.He4 Hbd7 15.Fg5? (15.Fc2 kellett) He5! 16.Hf6+?? (16.Vg3) gf6 17.Fh7+ Kh7 18.Vh5+ Kg7?? (18...Kg8!! 19.Be5 fg5 után sötét nyerne.) 19.Fh6+ Kg8 (19...Kh7 20.Be5!! fe5 21.Ff8+ Kg8 22.Fe7 Bd7 23.Ff6 és a matt ellen nincs orvosság) 20.Be5!! Ff8 (20...fe5 21.Vg4+Fg5 22.Vg5+ Kh7 23.Vg7 matt.) 21.Vg4+ Kh7 22.Ff8 és sötét feladta (1–0).

Nagymesterek Zalakaroson

Május 18-26. között Magyarország legtisztább városának tartott Zalakaroson 36. alkalommal rendeznek nemzetközi nyílt sakkversenyt, melyen 28 ország közel 300 sakkozója játszik. Sax Gyula emlékversenyének megnyitójára tiszteletét tette Magyarország indiai nagykövete, hiszen Anand országából 40-en ültek sakkasztalhoz. Közülük a 17 éves Puranik legyőzte az első számú kiemelt Rapport Richárdot, a 12 éves Praggnanandhaa pedig a székelyudvarhelyi Vajda Levente ellen nyert.

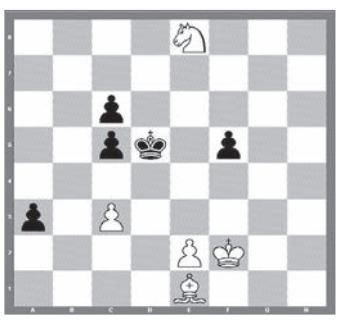

Sakktanulmány

Sötét szélső gyalogját nem lehet elcsípni, vezérré változik Henri Rinck 1912-ben közzétett tanulmányában. Világos két könnyű tisztje azonban matthálóba űzi a sötét királyt és 1.Hd6!! a2 (1...Kd6 2.c4 Ke5 3.Ke3 f4+ 4.Kd3 f3 5.ef3 Kf4 6.Ke2 nyer) 2.c4+!! Kd4 (2..Kd6 3.Fc3 nyer) 3.Fd2!! a1V 4.Fh6!! Va7 5.Fg7+!! Vg7 6.Hf5+ Kc4 7.Hg7 után nyer.

BÍRÓ SÁNDOR